



Servizio Ragioneria	
Vista la disponibilità dei fondi sui capitoli: U1.4500 del bilancio per l'esercizio finanziario in corso; preso impegno/accertamento al N°	
Il Responsabile Uff. Contabilità	FIRMATO
Visto il Responsabile Uff. Progr. Risorse	

AUTORITÀ DI SISTEMA PORTUALE DEL MAR LIGURE OCCIDENTALE

Decreto N. 722

DECRETO DI IMPEGNO PER L'ISTANZA DI CONTRIBUTO PRESENTATA DA MU-MA ISTITUZIONE MUSEI DEL MARE E DELLE MIGRAZIONI - COMUNE DI GENOVA, PER UN IMPORTO DI € 12.500,000

IL PRESIDENTE

VISTA la legge 28 gennaio 1994, n. 84, di riordino della legislazione in materia portuale, il Decreto Legislativo n. 169 del 4 agosto 2016 e il Decreto Legislativo n. 232 del 13 dicembre 2017;

VISTO il decreto del Ministro delle Infrastrutture e dei Trasporti del 1° dicembre 2016 n. 414, notificato in data 2 dicembre 2016, di nomina del Dott. Paolo Emilio Signorini nella carica di Presidente dell'Autorità di Sistema Portuale del Mar Ligure Occidentale;

VISTA la deliberazione assunta dal Comitato di Gestione nella seduta dell'8 maggio 2017, Prot. n. 31/10/2017, concernente la nomina del Dott. Marco Sanguineri a Segretario Generale dell'Autorità di Sistema Portuale del Mar Ligure Occidentale a far data dal 15 maggio 2017, nonché il decreto n. 606 del 9 maggio 2017 con il quale si rende esecutiva tale nomina;

VISTO il Regolamento di Amministrazione e di Contabilità dell'ex Autorità portuale approvato dal Comitato Portuale nella seduta del 23 aprile 2007, integrato dal Ministero dei Trasporti e dal Ministero dell'Economia e delle Finanze con nota del 26 giugno 2007, integrato dal Comitato Portuale con delibera 117/2 nella seduta del 29 novembre 2011 ed approvato dal Ministero delle Infrastrutture e dei Trasporti, di concerto con il Ministero dell'Economia e delle Finanze, con nota M_TRA/PORTI/3927 del 26 marzo 2012;

VISTO l'art. 22 comma 4 del Decreto Legislativo 4 agosto, n. 169 con cui, fino all'approvazione del regolamento di contabilità di cui all'art. 6, comma 9, della Legge n.84 del 1994, come modificato dal decreto di cui trattasi, l'Autorità di Sistema Portuale applica il regolamento di contabilità della soppressa Autorità portuale dove ha sede la stessa Autorità di Sistema Portuale;

VISTO l'art. 8 della Legge 84/94 ed in particolare il comma 2 che dispone che al Presidente spetta la gestione delle risorse finanziarie in attuazione del piano di cui all'articolo 9, comma 5, lettera b;

VISTA la deliberazione assunta dal Comitato di Gestione nella seduta del 4 luglio 2017, Prot. n. 45/6, con la quale è stata adottata la nuova dotazione organica dell'AdSP, approvata dal Ministero delle Infrastrutture e dei Trasporti con nota prot. n. 21803 del 31 luglio 2017;

VISTO il decreto n. 1889 del 21 novembre 2017, come modificato con decreto n. 353 del 31 marzo 2020, con il quale è stata approvata la nuova organizzazione, la declaratoria delle strutture dirigenziali e il relativo funzionigramma dell'AdSP, nonché il decreto n. 2077 del 14 dicembre 2017 che posticipa al 1° gennaio 2018 l'efficacia di tale decreto;

VISTI i decreti n. 2306 del 29 dicembre 2017 e n. 1129 del 15 giugno 2018 di attribuzione degli incarichi dirigenziali alle strutture dell'AdSP di cui al decreto n. 1889 del 21 novembre 2017;

VISTO il Bilancio di Previsione 2020 approvato dal Comitato di Gestione con Delibera n. 83/3. nella seduta del 18.11.2019, approvato dal Ministero delle Infrastrutture e dei Trasporti con nota prot. AdSP 04/02/2020.0003231.E (prot. M_INF.VPTM.REGISTRO UFFICIALE.U.0003298 del 04-02-2020);

VISTO il decreto n. 220 del 04/03/2020 con il quale sono stati temporaneamente assegnati i budget finanziari ai Centri di Responsabilità dell'Ente;

VISTO il "Regolamento recante modalità di assegnazione delle sovvenzioni, contributi, sussidi ed ausili finanziari e l'attribuzione di vantaggi economici di cui all'art. 12 della legge 7 agosto 1990 n. 241" approvato dal Comitato Portuale nella seduta del 22 febbraio 2016, n. prot. 2/2, reso esecutivo con decreto n. 281 datato 11 marzo 2016;

VISTA la richiesta prot. 24611/A del 26/09/2019 di un contributo di € 25.000,00 (venticinquemila//00) pervenuta da MuMA Istituzione Musei del Mare e delle Migrazioni - Comune di Genova per attività di valorizzazione della passeggiata che conduce alla Lanterna di Genova;

VISTA la nota prot. n. 5773.I. del 26/02/2020 di nomina a Responsabile del Procedimento del Dott. Mario Caselli per l'istanza di Mu.MA;

VISTO l'art. 7 del Regolamento soprarichiamato che stabilisce all'art. 7 comma 1 "Nel caso in cui il contributo richiesto sia di entità superiore ad euro 1.000,00 e il soggetto istante non sia un'istituzione pubblica la proposta pervenuta sarà esaminata da un'apposita Commissione Interna all'Autorità Portuale nominata con provvedimento del Segretario Generale e sottoposta al Presidente dell'Autorità Portuale";

VISTA la nomina della Commissione soprarichiamata con Decreto del Segretario Generale 563 del 14.04.2019 nelle persone della Dott.sa Silvia Martini, della Dott.ssa Cinzia Cervetto e dell'Avvocato Monica Bonifacino;

CONSIDERATE le risultanze dell'esame dell'istanza a seguito delle riunioni della Commissione, unitamente al Responsabile del Procedimento, del 15/04/2020, del 08/06/2020 e del 22/06/2020;

VISTA la comunicazione prot. n. 16410.U. del 22/06/2020 di conclusione del procedimento con la quale si riconosceva un contributo a Mu.MA nella misura di € 12.500,00 (dodicimilacinquecento);

RITENUTO OPPORTUNO impegnare la somma di euro 12.500,00 (dodicimilacinquecento) a titolo di contributo per il sostegno del progetto presentato da Mu.MA a carico del capitolo di spesa U1.4500 del bilancio per

l'esercizio finanziario in corso che presenta la necessaria disponibilità;

DECRETA

per le motivazioni in premessa

- di accogliere parzialmente l'istanza presentata da Mu.MA per quanto attiene il contributo richiesto per un importo massimo di € 12.500,00 (dodicimilacinquecento);
- di procedere con l'impegno dell'importo di € 12.500,00 (dodicimilacinquento) a carico del capitolo di spesa U1.4500 del bilancio per l'esercizio finanziario in corso che presenta la necessaria disponibilità;

Ai sensi degli artt. 26 e 27 del D.Lgs. 33/2013 si dispone la pubblicazione sul sito web di Autorità di Sistema Portuale del Mar Ligure Occidentale nella sezione "Amministrazione Trasparente".

Il Presidente

(Dott. Paolo Emilio Signorini)

Firmato digitalmente da:SIGNORINI PAOLO EMILIO
Data:10/07/2020 11:44:27

Genova, li **10/07/2020**

Leggi Messaggio

Da: "Per conto di: istituzione_muma@pec.it" <posta-certificata@pec.aruba.it>

A: segreteria@pec.porto.genova.it

CC: silvia.martini@portsofgenoa.com, decaro@lanernadigenova.it, nviziano@muma.genova.it

Ricevuto il: 26/09/2019 10:01 AM

Oggetto: POSTA CERTIFICATA: richiesta contributo Istituzione Musei del Mare e delle Migrazioni - Comune di Genova - attività di valorizzazione passeggiata Lanterna

Priorità: normale

Allegati A B C dossier di progetto firmato ok.pdf(2912555)

allegati al regolamento - compilato 1 firmato.pdf(98555)

allegati al regolamento - compilato 1a firmato.pdf(75897)

allegati al regolamento - compilato 2 firmato.pdf(82100)

allegati al regolamento - compilato 2a firmato.pdf(71451)

Allegato D carta identità campodónico.pdf(309332)

- Mostra Certificato

- Azioni ▼

Cancella Segna come: Da leggere Sposta in: DELETED ITEMS DRAFTS RECEIPTS SENT ITEMS

Buongiorno, con la presente si inoltra cortese richiesta dell'Istituzione Musei del Mare e delle Migrazioni (Comune di Genova) per la concessione di un contributo finalizzato alla realizzazione di attività di valorizzazione della passeggiata pedonale della Lanterna di Genova. Confidando in un positivo accoglimento della stessa, porgiamo cordiali saluti. Il Direttore Istituzione Musei del Mare e delle Migrazioni Comune di Genova Dott. Pierangelo Campodónico

AUTORITÀ DI SISTEMA PORTUALE DEL MAR LIGURE OCCIDENTALE PROTOCOLLO CENTRALE	
ASPMALO Genova Uff. Competente URP Prot.N. 0024611/A del 26/09/2019	
	
N.	
Uff.	Copia
URP	

1

AII. 1

DOMANDA DI CONTRIBUTO

Spett.le
Autorità Portuale di Genova
Via della Mercanzia, 2
16124 Genova

II/La sottoscritto/a **PIERANGELO CAMPODONICO**

nato/a [REDACTED]

residente a [REDACTED]

Tel. [REDACTED], fax [REDACTED], e-mail: pcampodonico@muma.genova.it

in qualità di titolare/legale rappresentante dell'Ente/Associazione/Fondazione denominato

Mu.MA ISTITUZIONE MUSEI DEL MARE E DELLE MIGRAZIONI – COMUNE DI GENOVA

cod. fisc. **00856930102** p. iva **00856930102**

con sede in **GENOVA, CALATA DE MARI n. 1**

Tel. **010 2514760**, fax **010 2543908**, e-mail: pcampodonico@muma.genova.it

matricola INPS codice fiscale: **00856930102**; matricola INAIL **3659069**

CCNL applicato: **Contratto Collettivo Nazionale di Lavoro Comparto Funzioni Locali (triennio 2016/2018)**

CHIEDE

di ottenere dall'Autorità Portuale di Genova un contributo pari ad € **25.000,00** a sostegno dell'attività/evento/manifestazione di seguito illustrata (indicare anche il luogo e il riferimento temporale):

ATTIVITA' DI VALORIZZAZIONE DELLA PASSEGGIATA CHE CONDUCE ALLA LANTERNA DI GENOVA, PRIMO SEMESTRE ANNO 2020, CONSISTENTI IN:

- **RESTYLING DEI CONTENUTI E DELLA GRAFICA DEI PANNELLI ESISTENTI**
- **SMONTAGGIO DEI VECCHI PANNELLI E POSIZIONAMENTO DI QUELLI NUOVI**
- **ATTIVITA' DI MANUTENZIONE FINALIZZATE AL DECORO E AL MIGLIORAMENTO DELLA FRUIBILITA' DELL'AREA DA PARTE DEL PUBBLICO**

- **REALIZZAZIONE DI SPECIFICI EVENTI CULTURALI DI RILANCIO DEL COMPENDIO MONUMENTALE, IVI COMPRESI AZIONI DI COMUNICAZIONE.**

attività/evento/manifestazione capace di garantire la visibilità dell'Autorità Portuale di Genova mediante:

- **POSIZIONAMENTO SU TUTTI I NUOVI PANNELLI DEL LOGO DI AUTORITA' PORTUALE DI GENOVA**
- **APPOSIZIONE DEL LOGO DI AUTORITA' PORTUALE SU TUTTI I MATERIALI DI COMUNICAZIONE, CARTACEI E DIGITALI, PRODOTTI AD HOC**
- **AMPIA VISIBILITA' ED INVITO DEI RAPPRESENTANTI DI AUTORITA' PORTUALE AGLI EVENTI DI INAUGURAZIONE DEL NUOVO ALLESTIMENTO E/O EVENTI COLLATERALI**

A tal fine, il sottoscritto, ai sensi degli artt. 47 e 48 del D.P.R. 445 del 28/12/2000, consapevole delle responsabilità penali a cui può andare incontro in caso di dichiarazioni mendaci rese nella presente Istanza o di esibizione di atti falsi o contenenti dati non rispondenti a verità (vedi art.76 del DPR 445/2000) ai fini dell'ammissione del contributo

DICHIARA

- di essere a conoscenza del "Regolamento per la concessione di sovvenzioni, contributi, sussidi ed ausili finanziari e l'attribuzione di vantaggi economici di qualunque genere a persone ed enti pubblici e privati, ai sensi dell'art. 12 della legge 7 agosto 1990, n. 241." dell'Autorità Portuale di Genova consultabile sul sito www.porto.genova.it alla sezione "Sovvenzioni, contributi, sussidi, vantaggi economici" - "Criteri e modalità" di Amministrazione Trasparente;
- di eleggere domicilio in **GENOVA, CALATA DE MARI, N. 1 – CAP. 16126**
tel **010 2514760** fax **010 2543908**
e-mail: **vmaglano@muma.genova.it** per tutte le comunicazioni relative al procedimento,
- di impegnarsi ad utilizzare l'eventuale contributo concesso esclusivamente per l'attività/evento/manifestazione sopra illustrata;
- che l'Ente/Associazione/Fondazione ha ricevuto durante lo scorso anno un contributo dall'Autorità Portuale di Genova per complessivi € 15.000,00 relativi alla richiesta presentata in data 25 settembre 2017 a valere su attività realizzate nel I semestre 2018;
- che l'Ente - Associazione - Fondazione non si trova in stato di fallimento, di liquidazione coatta o di concordato preventivo e che, nei suoi riguardi, non è in corso un procedimento per la dichiarazione di una di tali situazioni;
- che nei propri confronti e nei confronti del titolare (se Impresa Individuale) o dei soci (se si tratta di Società in nome collettivo o in accomandita semplice) o degli amministratori muniti di poteri di rappresentanza (se si tratta di altro tipo di società) non è pendente alcun procedimento per l'applicazione di una delle misure di prevenzione di cui all'art. 3 della legge 27 dicembre 1956, n. 1423;

- che nei propri confronti e nei confronti di tutti i soggetti indicati al punto b) del presente articolo, non è stata pronunciata sentenza di condanna passata in giudicato, o emesso decreto penale di condanna divenuto irrevocabile, oppure sentenza di applicazione della pena su richiesta ai sensi dell'art. 444 c.p.p., per reati gravi in danno dello Stato o della Comunità che incidono sulla moralità professionale;
 - di non aver commesso violazioni, definitivamente accertate, rispetto agli obblighi relativi al pagamento delle imposte e tasse secondo la legislazione italiana o quella dello Stato in cui sono stabiliti;
 - di non aver commesso violazioni gravi, definitivamente accertate, alle norme in materia di obblighi previdenziali ed assistenziali, secondo la legislazione italiana o quella dello Stato in cui sono stabiliti;
 - di esonerare l'Autorità Portuale di Genova per ogni e qualsiasi responsabilità inerente e conseguente lo svolgimento delle attività di cui trattasi;
 - che, ai sensi del d.lgs. 30 giugno 2003, n. 196 e successive modificazioni e integrazioni, si autorizza al trattamento dei dati trasmessi per le finalità connesse alla presente domanda.
- Si allega alla presente domanda:
 - ✓ dossier descrittivo del progetto comprensivo del preventivo dettagliato delle spese e dei mezzi previsti per il loro finanziamento (Allegato A)
 - ✓ elaborato grafico che illustra il posizionamento dei pannelli lungo il percorso e il rendering grafico dei pannelli, compresi quelli dedicati ai bambini (Allegato B)
 - ✓ copia della lettera inviata dall'Istituzione Musei del Mare e delle Migrazioni a possibili sostenitori esterni dell'iniziativa, o direttamente o tramite l'Associazione Promotori Musei del Mare (Allegato C)
 - ✓ copia del documento di identità valido di chi sottoscrive la richiesta di contributo (Allegato D)
 - ✓ altro (specificare):

Genova, 24/09/2019

Firma e timbro dell'Ente/Associazione/Fondazione _____

Istituzione Musei del Mare e delle Migrazioni
 Il Direttore
 Dott. Pierangelo Campodonico
(documento sottoscritto digitalmente)



All. 1a

DICHIARAZIONE SOSTITUTIVA (ALLEGATO ALLA DOMANDA DI CONTRIBUTO)

Art. 47 del Decreto del Presidente della Repubblica 28 dicembre 2000, n. 445

"Testo unico delle disposizioni legislative e regolamentari in materia di documentazione amministrativa"

II/La sottoscritto/a **PIERANGELO CAMPODONICO**

nato/a **[REDACTED]**

residente a **[REDACTED]**

Tel. **[REDACTED]**, fax **[REDACTED]**, e-mail: **pcampodonic@muma.genova.it**

In qualità di titolare/legale rappresentante dell'Ente/Associazione/Fondazione denominato

Mu.MA ISTITUZIONE MUSEI DEL MARE E DELLE MIGRAZIONI – COMUNE DI GENOVA

cod. fisc. **00856930102** p. iva **00856930102**

con sede in **GENOVA, CALATA DE MARI n. 1**

Tel. **010 2514760**, fax **010 2543908**, e-mail: **pcampodonic@muma.genova.it**

matricola INPS: **00856930102**, matricola INAIL: **3659069**

CCNL applicato **Collettivo Nazionale di Lavoro Comparto Funzioni Locali**

DICHIARA

sotto la propria responsabilità:

- ✓ che l'Ente/Associazione/Fondazione come previsto dallo statuto, con lo svolgimento della propria attività, non persegue finalità di lucro;
- ✓ di essere stato nominato **Direttore del Mu.MA Istituzione Musei del Mare e delle Migrazioni con Ordinanza del Sindaco del Comune di Genova n. 379 in data 13/12/2017**
- ✓ di essere in possesso del Codice Fiscale e/o Partita Iva (Ente/Associazione/Fondazione beneficiario)

○ CF: **00856930102**

○ P.I.: **00856930102**

5

DICHIARA

sotto la propria responsabilità e alla luce dell'art. 28 del D.P.R. 29/9/73 n. 600, ai fini della liquidazione e dell'assoggettamento fiscale del contributo, che l'iniziativa/manifestazione per la quale l'Autorità Portuale concede il contributo è svolta (barrare la casella prescelta):

- € senza acquisire alcun corrispettivo da terzi e quindi di natura non commerciale;
- € acquisendo corrispettivi da terzi e quindi, essendo l'attività di natura commerciale, il contributo stesso sarà assoggettato alla ritenuta fiscale del 4%.

Genova, 24/09/2019

Firma e timbro dell'Ente/Associazione/Fondazione _____

Istituzione Musei del Mare e delle Migrazioni
Il Direttore
Dott. Pierangelo Campodonico
(documento sottoscritto digitalmente)



AII. 2

DOMANDA DI PATROCINIO

Spett.le
Autorità Portuale di Genova
Via della Mercanzia, 2
16124 Genova

II/La sottoscritto/a **PIERANGELO CAMPODONICO**

nato/a [REDACTED]

residente a [REDACTED]

Tel. [REDACTED], fax [REDACTED], e-mail: pcampodonico@muma.genova.it

in qualità di titolare/legale rappresentante dell'Ente/Associazione/Fondazione denominato

Mu.MA ISTITUZIONE MUSEI DEL MARE E DELLE MIGRAZIONI – COMUNE DI GENOVA

cod. fisc. **00856930102** p. iva **00856930102**

con sede in **GENOVA, CALATA DE MARI n. 1**

Tel. **010 2514760**, fax **010 2543908**, e-mail: pcampodonico@muma.genova.it

matricola INPS: **Codice Fiscale 00856930102**, matricola INAIL: **3659069**

CCNL applicato **Collettivo Nazionale di Lavoro Comparto Funzioni Locali (triennio 2016/2018)**

CHIEDE

di ottenere dall'Autorità Portuale di Genova il patrocinio a sostegno dell'attività/evento/manifestazione di seguito illustrata (indicare anche il luogo e il riferimento temporale):

ATTIVITA' DI VALORIZZAZIONE DELLA PASSEGGIATA CHE CONDUCE ALLA LANTERNA DI GENOVA, PRIMO SEMESTRE ANNO 2020, CONSISTENTI IN:

- **RESTYLING DEI CONTENUTI E DELLA GRAFICA DEI PANNELLI ESISTENTI**
- **SMONTAGGIO DEI VECCHI PANNELLI E POSIZIONAMENTO DI QUELLI NUOVI**
- **ATTIVITA' DI MANUTENZIONE FINALIZZATE AL DECORO E AL MIGLIORAMENTO DELLA FRUIBILITA' DELL'AREA DA PARTE DEL PUBBLICO**

7

- **REALIZZAZIONE DI SPECIFICI EVENTI CULTURALI DI RILANCIO DEL COMPENDIO MONUMENTALE, IVI COMPRESSE AZIONI DI COMUNICAZIONE.**

attività/evento/manifestazione capace di garantire la visibilità dell'Autorità Portuale di Genova mediante:

- **POSIZIONAMENTO SU TUTTI I NUOVI PANNELLI DEL LOGO DI AUTORITA' PORTUALE DI GENOVA**
- **APPOSIZIONE DEL LOGO DI AUTORITA' PORTUALE SU TUTTI I MATERIALI DI COMUNICAZIONE, CARTACEI E DIGITALI, PRODOTTI AD HOC**
- **AMPIA VISIBILITA' ED INVITO DEI RAPPRESENTANTI DI AUTORITA' PORTUALE AGLI EVENTI DI INAUGURAZIONE DEL NUOVO ALLESTIMENTO E/O EVENTI COLLATERALI**

A tal fine, il sottoscritto, ai sensi degli artt. 47 e 48 del D.P.R. 445 del 28/12/2000, consapevole delle responsabilità penali a cui può andare incontro in caso di dichiarazioni mendaci rese nella presente Istanza o di esibizione di atti falsi o contenenti dati non rispondenti a verità (vedi art.76 del DPR 445/2000) ai fini dell'ammissione del patrocinio

DICHIARA

- di essere a conoscenza del "Regolamento per la concessione di sovvenzioni, contributi, sussidi ed ausili finanziari e l'attribuzione di vantaggi economici di qualunque genere a persone ed enti pubblici e privati, ai sensi dell'art. 12 della legge 7 agosto 1990, n. 241." dell'Autorità Portuale di Genova consultabile sul sito www.porto.genova.it alla sezione "Sovvenzioni, contributi, sussidi, vantaggi economici" - "Criteri e modalità" di Amministrazione Trasparente;
- di eleggere domicilio in **GENOVA, CALATA DE MARI, N. 1 – CAP. 16126**
tel **010 2514760** fax **010 2543908**
e-mail: **vmagliano@muma.genova.it** per tutte le comunicazioni relative al procedimento,
- di impegnarsi ad utilizzare l'eventuale contributo concesso esclusivamente per l'attività/evento/manifestazione sopra illustrata;
- che l'Ente - Associazione - Fondazione non si trova in stato di fallimento, di liquidazione coatta o di concordato preventivo e che, nei suoi riguardi, non è in corso un procedimento per la dichiarazione di una di tali situazioni;
- che nei propri confronti e nei confronti del titolare (se impresa individuale) o dei soci (se si tratta di Società in nome collettivo o in accomandita semplice) o degli amministratori muniti di poteri di rappresentanza (se si tratta di altro tipo di società) non è pendente alcun procedimento per l'applicazione di una delle misure di prevenzione di cui all'art. 3 della legge 27 dicembre 1956, n. 1423;
- che nei propri confronti e nei confronti di tutti i soggetti indicati al punto b) del presente articolo, non è stata pronunciata sentenza di condanna passata in giudicato, o emesso decreto penale di condanna divenuto irrevocabile, oppure sentenza di applicazione della pena su richiesta ai sensi dell'art. 444 c.p.p., per reati gravi in danno dello Stato o della Comunità che

incidono sulla moralità professionale;

- di non aver commesso violazioni, definitivamente accertate, rispetto agli obblighi relativi al pagamento delle imposte e tasse secondo la legislazione italiana o quella dello Stato in cui sono stabiliti;
 - di non aver commesso violazioni gravi, definitivamente accertate, alle norme in materia di obblighi previdenziali ed assistenziali, secondo la legislazione italiana o quella dello Stato in cui sono stabiliti;
 - di esonerare l'Autorità Portuale di Genova per ogni e qualsiasi responsabilità inerente e conseguente lo svolgimento delle attività di cui trattasi;
 - che, ai sensi del d.lgs. 30 giugno 2003, n. 196 e successive modificazioni e integrazioni, si autorizza al trattamento dei dati trasmessi per le finalità connesse alla presente domanda.
- Si allega alla presente domanda:
- ✓ dossier descrittivo del progetto comprensivo del preventivo dettagliato delle spese e dei mezzi previsti per il loro finanziamento (Allegato A)
 - ✓ elaborato grafico che illustra il posizionamento dei pannelli lungo il percorso e il rendering grafico dei pannelli, compresi quelli dedicati ai bambini (Allegato B)
 - ✓ copia della lettera inviata dall'Istituzione Musei del Mare e delle Migrazioni a possibili sostenitori esterni dell'iniziativa, o direttamente o tramite l'Associazione Promotori Musei del Mare (Allegato C)
 - ✓ copia del documento di identità valido di chi sottoscrive la richiesta di contributo (Allegato D)
 - ✓ altro (specificare):
-

Genova, 24/09/2019

Firma e timbro dell'Ente/Associazione/Fondazione _____

Istituzione Musei del Mare e delle Migrazioni
Il Direttore
Dott. Pierangelo Campodonico
(documento sottoscritto digitalmente)



All. 2a

DICHIARAZIONE SOSTITUTIVA (ALLEGATA ALLA DOMANDA DI PATROCINIO)

Art. 47 del Decreto del Presidente della Repubblica 28 dicembre 2000, n. 445

"Testo unico delle disposizioni legislative e regolamentari in materia di documentazione amministrativa"

Il/La sottoscritto/a **PIERANGELO CAMPODONICO**

nato/a ~~XXXXXXXXXX~~

residente a ~~XXXXXXXXXX~~

Tel. ~~XXXXXXXXXX~~ fax ~~XXXXXXXXXX~~ e-mail: **pcampodonic@muma.genova.it**

in qualità di titolare/legale rappresentante dell'Ente/Associazione/Fondazione denominato

Mu.MA ISTITUZIONE MUSEI DEL MARE E DELLE MIGRAZIONI – COMUNE DI GENOVA

cod. fisc. **00856930102** p. iva **00856930102**

con sede in **GENOVA, CALATA DE MARI n. 1**

Tel. **010 2514760**, fax **010 2543908**, e-mail: **pcampodonic@muma.genova.it**

DICHIARA

sotto la propria responsabilità:

- ✓ che l'Ente/Associazione/Fondazione come previsto dallo statuto, con lo svolgimento della propria attività, non persegue finalità di lucro;
- ✓ di essere stato nominato **Direttore del Mu.MA Istituzione Musei del Mare e delle Migrazioni con Ordinanza del Sindaco del Comune di Genova n. 379** in data **13/12/2017**
- ✓ di essere in possesso del Codice Fiscale e/o Partita Iva (Ente/Associazione/Fondazione beneficiario)
 - CF: **00856930102**
 - P.I.: **00856930102**

10

Genova, 24/09/2019

Firma e timbro dell'Ente/Associazione/Fondazione _____

Istituzione Musei del Mare e delle Migrazioni

Il Direttore

Dott. Pierangelo Campodonico

(documento sottoscritto digitalmente)



11



Istituzione Musei del Mare e delle Migrazioni del Comune di Genova

**Domanda di contributo ad Autorità Portuale di Genova
a sostegno delle attività di valorizzazione
della passeggiata che conduce alla Lanterna di Genova,
primo semestre anno 2020.**

- Allegato A** Dossier di progetto
- Allegato B** Tavole grafiche di presentazione
- Allegato C** Lettera di invito a sostenere il progetto

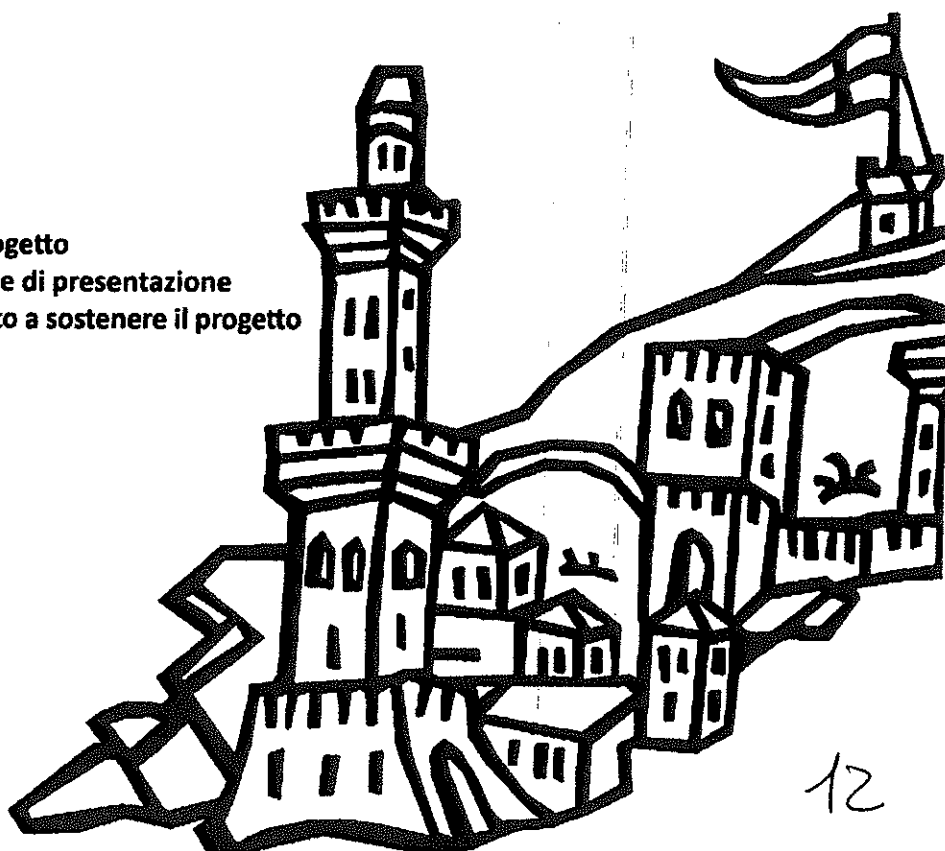

LANTERNA

faro di Genova dal 1128

Simbolo della città di Genova, sita sul promontorio di Capo di Faro, la Lanterna, con i suoi 77 metri di altezza, è il faro più alto del Mediterraneo.

Nel 1626 alla Lanterna venne posta la prima pietra di ciò che sarebbe stata una cinta muraria lunga circa 20km. Le mura vennero concluse nel 1639, divenendo così la cinta muraria più lunga d'Europa e seconda nel mondo, per lunghezza, solo alla Muraglia Cinese.

Alla base del faro, all'interno di queste fortificazioni, si trova il museo della Lanterna, con le quattro sale dei "fucilieri", una "galleria" e le tre sale dei "cannoni".

La passeggiata della Lanterna venne costruita nel 2001, per collegare la città con il suo simbolo: un percorso di ca. 800 mt che parte dal Terminal Traghetto e che regala una visione suggestiva sul Porto di Genova, riprendendo l'antica strada di accesso che da Occidente, attraverso la Porta Nuova della Lanterna, portava al centro della città.

Con atto di trasferimento da parte dell'Agenzia del Demanio, in data 19 gennaio 2017 e con il passaggio di competenze dalla cessata Provincia di Genova, si sono concluse le procedure di acquisizione da Parte del Comune di Genova delle aree facenti parte del complesso monumentale della Lanterna.

Tale complesso ha una superficie di circa 37.000 mq e comprende la passeggiata, il parco e il museo, nonché della collezione permanente precedentemente di proprietà della Provincia di Genova.

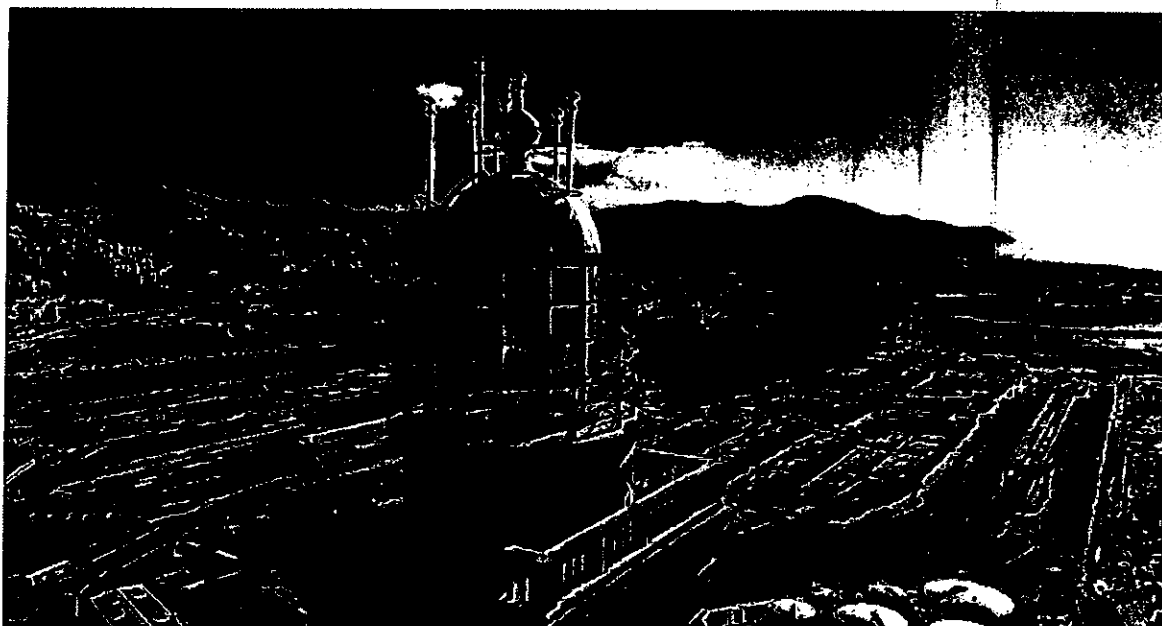

Dal 2018 il Complesso monumentale della Lanterna è parte del Mu.MA - Istituzione Musei del Mare e delle Migrazioni, ente strumentale del Comune di Genova. La Marina Militare, proprietaria dell'edificio che ospita la Lanterna, concede gratuitamente e senza oneri al Comune di Genova la possibilità di apertura al pubblico della torre Faro fino alla prima terrazza panoramica.

Il Comune di Genova, per tutto il 2019, ha dato in concessione il complesso monumentale alla Fondazione Mario e Giorgio Labò. Il ricavato del prezzo del biglietto è interamente devoluto agli interventi di manutenzione ordinaria del complesso monumentale ed ai costi di gestione sostenuti dalla Fondazione Labò che, grazie all'aiuto dei volontari del Gruppo Giovani della medesima fondazione e degli Amici della Lanterna, ha consentito la fruibilità del sito al pubblico.

La convenzione con la Fondazione Mario e Giorgio Labò scadrà a gennaio 2019. Sarà cura dell'Istituzione Musei del Mare e delle Migrazioni, con il supporto della Direzione Beni Culturali e Politiche Giovanili del Comune di Genova, provvedere all'individuazione di un nuovo soggetto gestore per dare continuità ai servizi al pubblico e alle azioni di valorizzazione e manutenzione.

La scelta della Civica Amministrazione di far confluire il complesso monumentale tra le strutture in capo all'Istituzione Mu.MA, ente strumentale del Comune di Genova preposto alla ricerca e alla salvaguardia delle testimonianze orali, materiali, documentarie, iconografiche e tecniche relative alla storia della marineria e della portualità, va nel senso di garantire alla Lanterna un forte collegamento con il resto del sistema museale cittadino, e in particolare con il polo dedicato al mare e alle migrazioni rappresentato dal Galata Museo del Mare e dalla Commenda di Prè, futura sede del Museo Nazionale dell'Emigrazione Italiana, secondo l'accordo di valorizzazione sottoscritto dal Ministero per i Beni Culturali, la Regione Liguria e del Comune di Genova.



Molto più di un faro: attività di valorizzazione, sostenitori, numeri

Le attività di valorizzazione, realizzate in collaborazione dal soggetto gestore, riguardano:

1. realizzazione di visite guidate al faro, fruibili dal pubblico fino alla prima terrazza, previa autorizzazione del Comando Fari (Marifari) di La Spezia, proprietario della Lanterna;
2. apertura e manutenzione della passeggiata panoramica che consente l'accesso pedonale al complesso monumentale,
3. realizzazione di visite guidate alle fortificazioni sabaude, al parco urbano a contorno, a nord e a ovest, delle fortificazioni e ai piazzali panoramici antistanti il faro;
4. visita al Museo dei Fari e delle Fortificazioni (museo multimediale);
5. gestione dei servizi di pulizia e gestione delle apparecchiature di videosorveglianza e antincendio a tutela del patrimonio storico artistico;
6. servizio di biglietteria, front-office, book&gift shop e information desk;
7. attività didattiche;
8. organizzazione di eventi e azioni promozionali.

Grazie a questo modello di gestione, la Lanterna è costantemente animata da un ricco programma di attività collaterali, eventi e laboratori per bambini ed è visitabile sabato, domenica e festivi dalle 14.30 alle 18.30, con visite guidate e altre attività su prenotazione.

Il restauro dello stemma di Genova è stato realizzato a cura della Formento Restauri su commissione della Fondazione Mario e Giorgio Labò grazie ai fondi ottenuti vincendo il bando "I luoghi della cultura 2018" della Compagnia di San Paolo



15

Per quanto riguarda il numero di **visitatori**, l'anno 2016 si è chiuso con 18.617 visitatori alla Lanterna (dagli 8.000 degli anni precedenti), il 2017 con 18.353 visitatori, mentre il 2018 ha visto circa 16.000 visitatori, con un calo dovuto alla diminuzione dei flussi turistici che ha colpito la città a seguito della tragedia del crollo del Ponte Morandi e del maltempo su tutta la regione Liguria nell'ottobre 2018. Il primo semestre 2019 vede oltre 12.000 ingressi.

Sono oltre 100 i soci annuali dell'Associazione "**Amici della Lanterna**".

Le **attività didattiche offerte alle scuole** hanno riscosso sempre più adesioni. Nel 2018 sono stati circa 2.800 gli studenti che hanno visitato la Lanterna da tutte le parti d'Italia. Al primo semestre 2019 gli studenti e partecipanti alle attività didattiche sono stati 1.569.

Nello specifico, più di 1000 persone hanno visitato la Lanterna nell'ambito dell'iniziativa **Ti PORTO alla LANTERNA**: appuntamento a cadenza mensile che, dal Porto Antico, conduce i visitatori al Faro, entrando così a pieno titolo tra gli itinerari turistici cittadini.

In termini di accessibilità, dalla primavera di quest'anno, l'Assessorato al Turismo del Comune di Genova, in collaborazione con l'Istituzione Mu.MA e AMT, ha attivato **un servizio di trasporto pubblico** che, una domenica al mese, porta gratuitamente i visitatori all'imbocco della passeggiata.

Grazie ad una sponsorizzazione privata, la tracciatura di un **percorso pedonale** dal Galata Museo del Mare alla Lanterna è in corso di realizzazione, affiancata dalla distribuzione di **mappe** cartacee presso i principali punti informativi e turistici.

La navetta che collega il Museo Galata del Mare alla Lanterna ogni ultima domenica del mese, messa a disposizione dall'Assessorato al Turismo e Commercio di Genova.

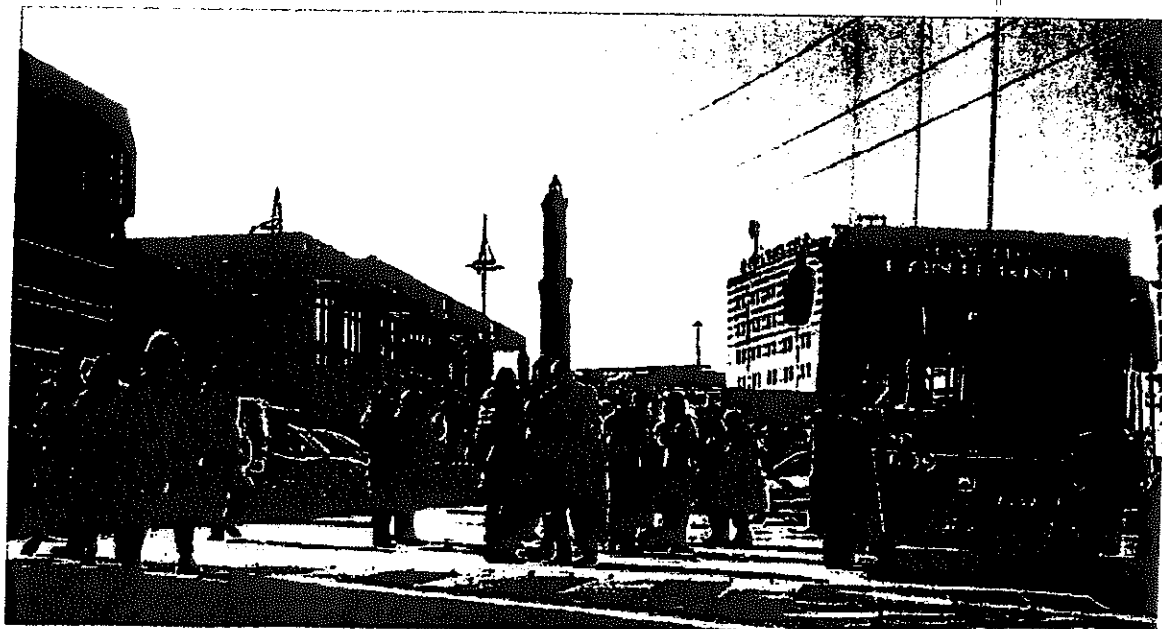

10

Sono stati altresì lanciati un **nuovo sito internet** e **nuovo brand** associato al monumento, progettata una soluzione per il **miglioramento dell'accessibilità ai disabili**, adottate strategie di **wayfinding**, realizzato un **upgrade museale** e, recentemente, grazie ai fondi della Compagnia di San Paolo, bando "I luoghi della cultura 2018", è stato attuato il **restauro dello stemma di Genova** dipinto sulla facciata nord della Lanterna.

Per la manutenzione del complesso, dal 2014 al 2019, sono stati investiti:

Fondi privati:

- € 569.511,5, di cui 293.700,00 derivanti dai Partner (in servizi o contributi) e 275.811,50 euro dai biglietti visitatori, 3.077 ore di apertura e volontariato, € 24.149,00 dalle donazioni degli Amici della Lanterna

Fondi statali:

- € 1.000.000 stanziati dal Ministero dei Beni culturali e delle Infrastrutture per lavori di manutenzione e valorizzazione (lavori in corso).

Fondi altri enti:

- € 15.000,00 euro da parte della Autorità di Sistema Portuale del Mar Ligure Occidentale.

Il triennio 2019 - 2021 costituisce un momento molto significativo nella storia stessa della Lanterna, poiché da un lato, nel 2018, si è festeggiando l'890° anniversario della costruzione del Faro (secondo quanto riportato dalla maggior parte degli storici che identificano nel 1128 la data di costruzione), dall'altro perché nel 2021 ricorrerà il 110° anniversario della Gestione del servizio Fari e Segnalamenti Marittimi da parte della Marina Militare, istituzione a cui fa capo la funzione illuminante del Faro.

Un estratto della mappa curata e offerta dal Rotary di Genova nell'ambito di un più ampio progetto di wayfinding, in corso di completamento.

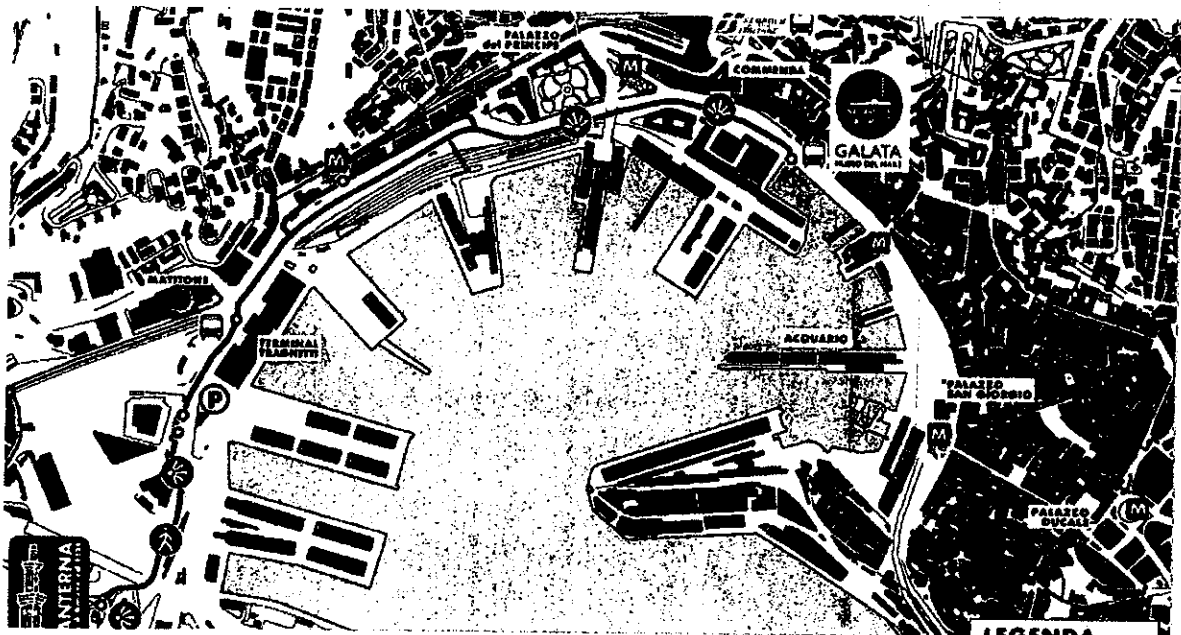

Attività di comunicazione e promozione

Gli Amici della Lanterna, nel 2015, hanno inaugurato il primo sito internet ufficiale della Lanterna di Genova denominato www.lanternadigenova.it.

Nel contesto di questa corporate image del monumento, vengono abitualmente diffuse per la città decine di migliaia di **volantini depliant promozionali ed informativi**.

A supporto della fruizione del bene, è disponibile la **APP Lanterna di Genova**, in corso di aggiornamento. A potenziamento della funzionalità multimediale, è stato potenziato l'utilizzo dei beacon, un sistema di comunicazione con i visitatori, tramite pagine web dedicate (per approfondimenti sull'area monumentale, per la segnalazione di eventi, ecc.) e la rete wi-fi già presenti.

Con il crowdfunding promosso dall'Associazione Open Genova, il monumento è ora dotato del **Free Wi-Fi**, facendo rientrare la Lanterna tra gli unici 15 siti culturali su scala nazionale ad esserne dotata.

Numerosi sono gli **eventi** e le **mostre** volte ad animare, promuovere e valorizzare il faro più antico al mondo ancora funzionante. Tra quelli più partecipati vi sono: la rassegna del teatro itinerante di LUCI SUL FORTE, il Festival Getzmataz, il Concorso Canoro Nazionale di Voci Nuove per Bambini e Ragazzi dai 5 ai 15 anni e il Festival Zones Portuaires Genova.

Altri eventi culturali abitualmente organizzati consistono in mostre d'arte contemporanea e fotografia, eventi privati, visite guidate su prenotazione: tutte importanti occasioni di visibilità, promozione e valorizzazione del complesso monumentale.

Alcuni dati di audience del monumento:

- **SITO INTERNET (anno 2018)** Visits- Singoli visitatori 58.664, Page views- Le pagine visualizzate 132.550, Hits- Tutti i click fatti sul portale 1.689.294
- **SOCIAL (al 12/08/19)** La pagina Facebook piace a 8934 persone e ha 9184 follower. Instagram ha 2.146 follower



Alcune immagini a rappresentare il funzionamento dell'APP LANTERNA, innovativo strumento interattivo di visita, disponibile in italiano e inglese

Handwritten signature or mark.

Il precedente sostegno di Autorità di sistema Portuale

Nel settembre 2017, la Direzione Cultura del Comune di Genova ha presentato all'Autorità di Sistema Portuale del Mar Ligure Occidentale una richiesta di contributo a sostegno di attività di manutenzione, valorizzazione, gestione e attività/iniziative culturali presso il complesso della Lanterna, da realizzarsi nel primo semestre 2018. **I fondi concessi dall'AdSP sono stati utilizzati per far fronte alle spese di gestione e manutenzione ordinarie necessarie a rendere fruibile e mantenere nel decoro la passeggiata, il parco, il museo ed il faro stesso nelle aree di competenza per le aperture al pubblico, e nello specifico il mantenimento del verde e degli apparati elettronici e di illuminazione.**

Il nuovo progetto: il restyling del percorso didattico della passeggiata

Premessa La Lanterna si può raggiungere solamente a piedi, percorrendo la passeggiata che parte dal vicino parcheggio del Terminal Traghetto. **Il percorso, lungo circa 800 mt, percorre il sedime delle mura seicentesche ed ottocentesche, offrendo al visitatore una visione unica non soltanto della città ma anche di tutte le attività portuali.** La passeggiata è stata costruita nel 2001 dando origine ad un **vero e proprio parco urbano**; si tratta di una struttura di legno e acciaio, che, prendendo spunto dagli antichi camminamenti di ronda posti alla sommità

Manutenzione degli spazi verdi (diserbo percorsi, falcio erba e siepi area passeggiata)

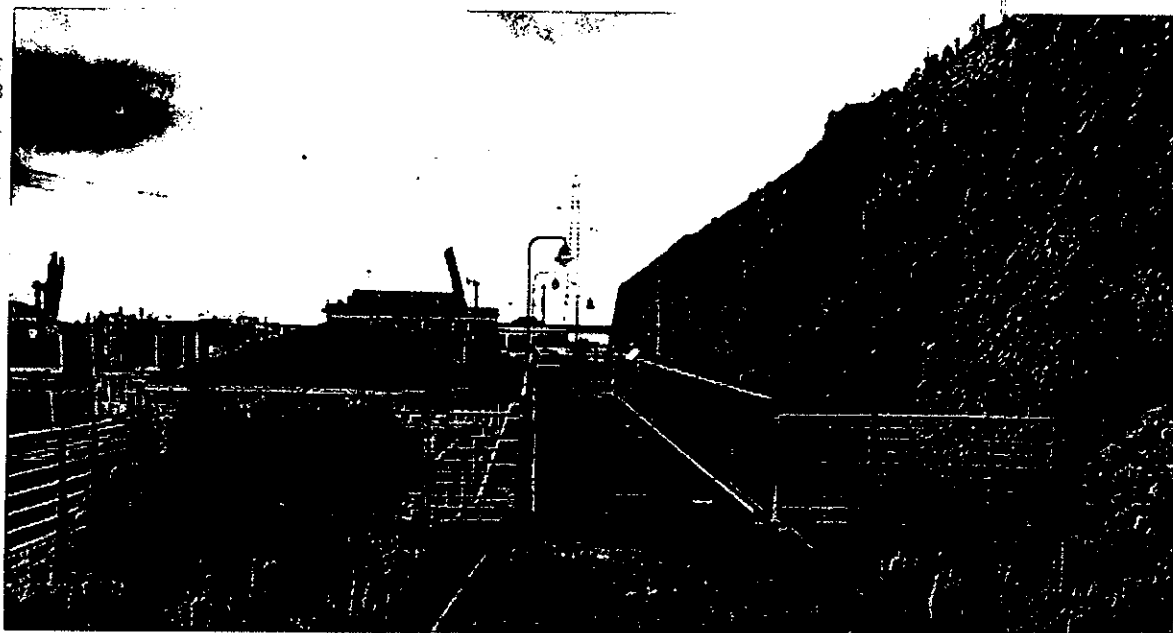

delle fortificazioni, ancorandosi alle mura, forma una balconata panoramica che si snoda all'interno del porto commerciale, per giungere ai piedi del promontorio su cui si staglia la Lanterna.

Ad integrazione degli elementi architettonici e paesaggistici, una serie di pannelli forniscono informazioni storiche sul sito, documentando momenti ed attività di vita del porto e del suo indotto.

I pannelli, risalenti all'inaugurazione della passeggiata, presentano oggi evidenti segni di deterioramento e riportano contenuti che necessitano di una rivisitazione, per renderli maggiormente fruibili sulla base delle più moderne tecniche comunicative museali.

Contesto, motivazioni dell'intervento, collegamento con le azioni di valorizzazioni esistenti

Il progetto di adeguamento e aggiornamento dei contenuti e delle strutture dei pannelli esplicativi siti lungo la passeggiata che conduce al complesso monumentale della Lanterna rientra fra le iniziative di rilancio del faro intraprese dal 2014 con il progetto "Insieme per la Lanterna" ed è un tassello fondamentale affinché l'utente possa fruire appieno di un'esperienza di visita che possa aiutarlo a contestualizzare il più possibile il faro, il porto e la città.

Questo progetto, infatti, unitamente alle infrastrutture tecnologiche come la APP di prossimità, che già dalla passeggiata guida l'utenza alla visita, al Wi-Fi e



Inserimento contestuale della passeggiata e del parco della Lanterna.

un primo riallestimento museale, permetterà di arricchire il percorso di visita e non solo: grazie ai fondi della Compagnia di San Paolo e del Rotary Genovese, un'implementazione della segnaletica tra il Museo Galata del Mare e la Lanterna, con l'innesto di focus point che si appoggeranno alla realtà aumentata, oltre al riallestimento della cartellonistica del parco in linea con il progetto qui di seguito descritto, vedranno un accompagnamento immersivo del visitatore attraverso approfondimenti su paesaggio, architettura, tecnologie, commercio, navigazione e storia di porto e città.

I pannelli saranno, quindi, un contributo alla visione e riscoperta di porto e città dal percorso-passeggiata che dal Terminal Traghetto porta alla Lanterna.

Descrizione dell'intervento

Con il contributo di **Autorità Portuale e del DOCSAI** (Centro di Documentazione per la Storia, l'Arte e l'Immagine di Genova) per il materiale iconografico e redazionale, foto d'epoca, stampe antiche, acquerelli, tempere otto/novecentesche testimonieranno, confrontandolo con il presente, un passato che non c'è più: la storia della città attraverso le emergenze nel panorama e la morfologia del territorio.

In **un percorso a tappe**, nel quale i pannelli faranno parte di una narrazione complessiva (pur potendo venir considerati anche come contributi autonomi), la passeggiata diventerà **un'innovativa occasione di conoscenza della città e del suo porto**. Grazie al posizionamento dei pannelli in punti strategici, utili ad avere una diretta corrispondenza visiva tra panorama e contenuti, il percorso potrà diventare un vero e proprio **open air museum** nell'ottica delle più moderne esperienze di edutainment, dove il "museo" non solo conserva ed espone le opere ma invita i visitatori a instaurare un dialogo attivo con ciò che vedono.

Studio di inserimento cromatico dei nuovi pannelli illustrativi dell'OPEN AIR MUSEUM

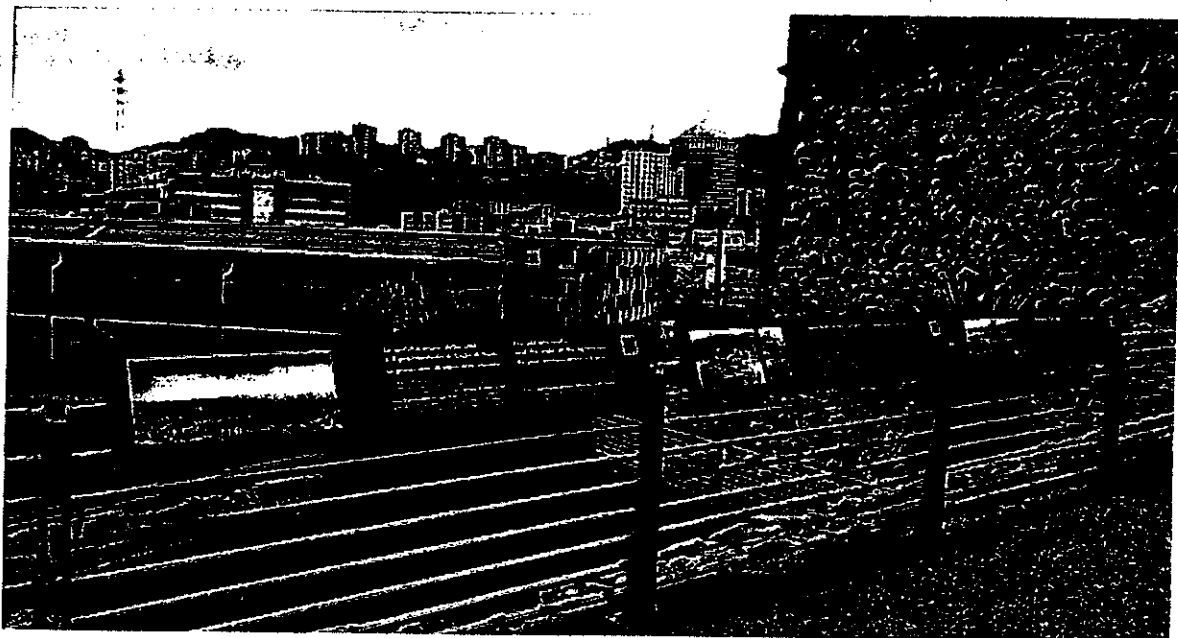

Quella che segue è una prima proposta dei temi dei pannelli (totale ipotizzato: n. 28), che rivede e recupera in parte i contenuti dei pannelli esistenti, accorpandoli, ripensandoli in un'ottica di narrazione complessiva e integrandoli nei contenuti laddove necessario.

01 > Terminal Traghetti

Da qui partono le "autostrade del mare": i traghetti da e per le isole e molte destinazioni del Mediterraneo

02 > Magazzini del Cotone

Dallo sbarco e stoccaggio del cotone di inizio Novecento alla ristrutturazione di Renzo Piano in occasione dell'Expo 1992

03 > Riparazioni Navali

I celebri bacini di carenaggio sia per le grandi navi che per le imbarcazioni da diporto

04 > La Vecchia Porta della Lanterna

Ingresso e uscita della città verso ponente dall'inizio del Seicento

05 > I rimorchiatori

Dal 1922 i Rimorchiatori Riuniti, con la loro livrea rossa, accompagnano le navi nelle loro operazioni di attracco in porto

06 > La "Regina disadorna"

Il porto descritto da Maurizio Maggiani nell'omonimo romanzo del 1998

07 > Gente del Molo

Maestri d'ascia, velai, fabbri ferrai, fonditori, bottai, fabbricanti d'ancore, di remi, di pulegge, pescatori, disegnatori di carte....

08 > I Confidenti

La "società dei forti", spalleggiata da reggenti e armatori, che gestiva il lavoro, sfruttandolo, di lavoratori spesso in competizione tra loro

09 > I Carenanti

Dalle tipiche divise verdi, erano i "pulitori" delle chiglie di navi e barche nei bacini di carenaggio.

10 > I Caravana

Associazione di facchini che deve il suo nome alla parola araba carwan (società): i soci erano per tradizione cittadini di Bergamo e della Val Brembana

11 > I Caribuné

Dal 1893, la Compagnia Pietro Chiesa porta avanti la tradizione dei Caribuné, gli scaricatori di porto in origine impiegati nella movimentazione del carbone.

12 > Un moderno terminal container

Container colorati vengono caricati e scaricati quotidianamente da navi gigantesche e movimentati con colossali gru, camion, treni...

13 > Le mura della città

Le mura seicentesche proteggevano la città anche dal mare e si ergevano sugli scogli lambiti dal mare

14 > Passato e presente dello scarico merci

Un tempo sacchi, botti, balle e barili; oggi container gestiti con le tecnologie più avanzate

15 > Il carbone

Quello che fino a poco tempo fa era la principale fonte energetica, veniva movimentato sulla Calata Giaccone e dal Terminal Rinfuse

16 > L'interruzione delle mura

Tra Otto e Novecento le mura seicentesche vengono interrotte e il paesaggio intorno al faro viene completamente stravolto con lo spianamento del promontorio

17 > La rocca della Lanterna

Quel che resta dell'antico promontorio di Capo di Faro oggi ospita, oltre alla Lanterna, il museo all'interno delle fortificazioni che proteggevano la porta di accesso alla città

18 > Il promontorio di Capo di Faro

Ogni viaggiatore che giungeva da Ponente (e quindi anche dalla Francia) doveva passare di qua e varcare la Porta della Lanterna

19 > Il percorso fino alla Lanterna

Dall'antica strada che portava al faro, costeggiando le mura, alla moderna passeggiata sospesa su porto e banchine

20 > La Lanterna, simbolo di Genova

Dalle rappresentazioni sulle carte nautiche tardo medioevali ai manifesti turistici di metà Novecento, confezioni di prodotti, marchi commerciali, cartoline e souvenir

21 > Le Fortificazioni

Il faro era parte integrante di un complesso sistema di fortificazioni che difendevano la città dal mare e dal suo entroterra.

22 > Notizie sulla Lanterna

Storia, curiosità e dati tecnici: dall'altezza alla potenza del fascio di luce che da secoli è punto di riferimento dei naviganti

23 > Il Porto e la Lanterna in tempo di guerra

Misure difensive durante l'ultima guerra: cannoni contraerei, mine e casematte. Il faro, ovviamente, era un obiettivo strategico.

Ai contenuti pensati per un pubblico adulto illustrati nei 23 pannelli di cui sopra, si è ritenuto opportuno e interessante affiancare alcuni punti di approfondimento e gioco per bambini: 5 pannelli colorati con domande per stimolare la curiosità e la ricerca offriranno ai bambini e ai loro accompagnatori l'opportunità di interagire con il territorio (contare le gru, cercare elementi del paesaggio, interrogarsi sul funzionamento di strutture portuali e difensive, etc).

Per rendere la narrazione maggiormente avvincente, i testi saranno spunto per l'approfondimento autonomo dei visitatori, con titoli e sottotitoli già sufficienti di per sé per incuriosire e dare il giusto contributo alla visione del panorama esistente. Inoltre, secondo i moderni standard di comunicazione museale, **i contenuti verranno presentati con un linguaggio di facile lettura e saranno brevi e incisivi.**

Redatto in italiano e inglese, ogni pannello avrà un QRcode che rimanderà a una pagina dedicata sul sito ufficiale della Lanterna, con ulteriori traduzioni in altre lingue realizzate con il contributo delle comunità internazionali presenti sul territorio e dei relativi consolati. se presenti a Genova.

Per quanto riguarda il **design**, compatibilmente con gli impianti già esistenti, conformi al progetto iniziale approvato dalla Soprintendenza, il percorso darà la massima priorità all'accessibilità visiva dei testi anche ai diversamente abili:

i nuovi pannelli avranno una grafica con caratteri di testo di facile lettura (dimensione molto grande per facilitare la lettura per i visitatori ipovedenti) e con un colore di fondo grigio, di una tonalità assimilabile alla ringhiera della passeggiata su cui verranno montati: una soluzione più elegante e discreta rispetto a quella esistente con pannelli bianchi che non si integrano visivamente nel contesto.

Studio di inserimento dei nuovi pannelli illustrativi KOS dell'OPEN AIR MUSEUM

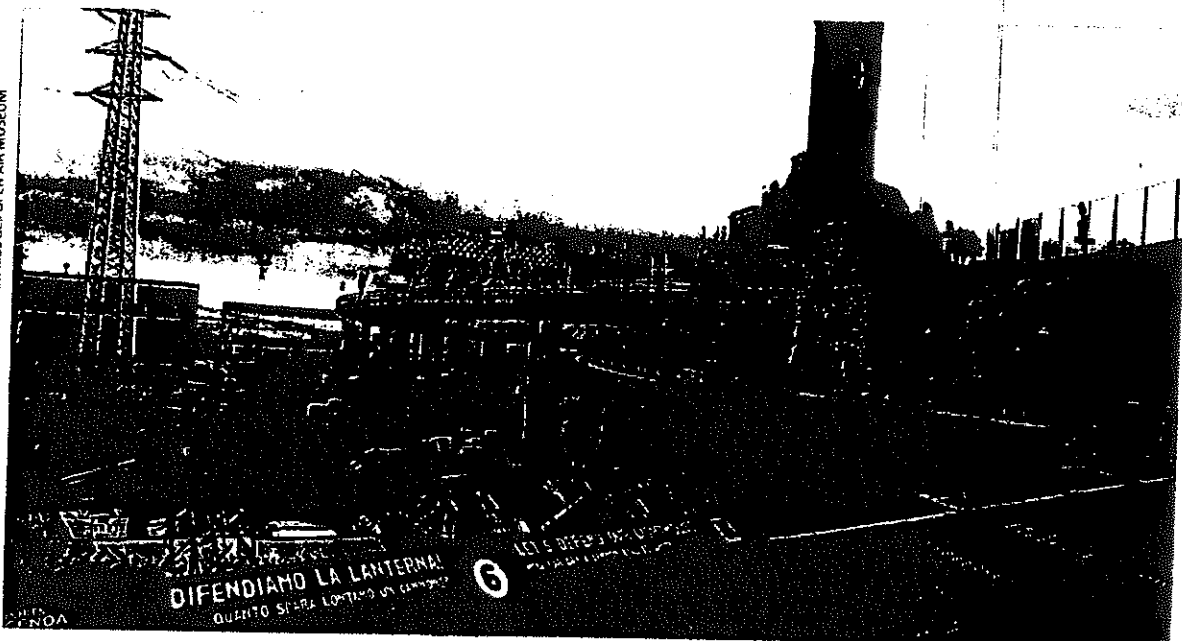

Visibilità di Autorità Portuale

A fronte della concessione del contributo, come già detto, ampia visibilità sarà garantita ad Autorità di Sistema Portuale, con l'**apposizione del logo sia sui pannelli stessi che su tutti i materiali di comunicazione, cartacei e digitali**, prodotti ad hoc. Un **evento di inaugurazione** del nuovo allestimento verrà organizzato, invitando le principali autorità cittadine e, in primis, i rappresentanti dell'Autorità Portuale.

Interventi accessori di abbellimento e manutenzione dell'area

Il progetto di valorizzazione della passeggiata non potrà tuttavia esaurirsi con il nuovo allestimento didattico. **Interventi di sistemazione del verde, di mantenimento del decoro, della pulizia e dell'illuminazione, degli impianti tecnologici** (antincendio, idrico-sanitario, video-sorveglianza, wi-fi) nonché alcuni **interventi di manutenzione edile e di carpenteria** completeranno il restyling complessivo garantiranno l'esperienza del visitatore immersiva, gradevole e sicura.

Ulteriori contributi alla realizzazione del progetto

Per la realizzazione dei nuovi pannelli didattici, l'Istituzione Musei del Mare e delle Migrazioni conterà sulla **collaborazione di alcuni tra i diversi soggetti che sono presenti all'interno del porto: a piloti, ormeggiatori, rimorchiatori, spedizionieri, agenti marittimi...** è stato proposto, infatti, di sostenere il costo per la realizzazione di una o più lastre, da loro scelte sulla base della tematica più affine alla attività da loro svolte; su dette lastre verrà apposto il logo del sostenitore.

A settembre 2019, sono stati contattati diversi soggetti, alcuni direttamente ed altri tramite l'Associazione Promotori Musei del Mare e delle Migrazioni, da sempre al fianco delle iniziative innovative del Mu.MA. Si invia in allegato copia della nota inviata, a firma della Presidente dell'Istituzione Musei del Mare e delle Migrazioni, Ing. Nicoletta Viziano.



Progetto di valorizzazione della passeggiata alla Lanterna

PREVISIONE DI SPESA

Descrizione degli interventi	IMPORTO
1) Elaborazione dei testi, impostazione grafica, stampa, posizionamento di n. 28 pannelli didattici	20.000,00
2) Materiale di comunicazione e promozione	5.000,00
3) Manutenzione impianto illuminazione e tecnologici	5.000,00
4) Pulizie e manutenzione del verde	10.000,00
5) Manutenzione edile e carpenteria	5.000,00
TOTALE USCITE	45.000,00

SOSTENIBILITÀ ECONOMICA DEL PROGETTO

Fonte del finanziamento	IMPORTO
1) Istituzione Mu.MA – spese di personale	5.000,00
2) Sostenitori esterni	5.000,00
3) Spese sostenute dal soggetto gestore	10.000,00
TOTALE ENTRATE	20.000,00
Contributo richiesto ad Autorità di Sistema Portuale	55.000,00
TOTALE ENTRATE COMPLESSIVE	45.000,00

26



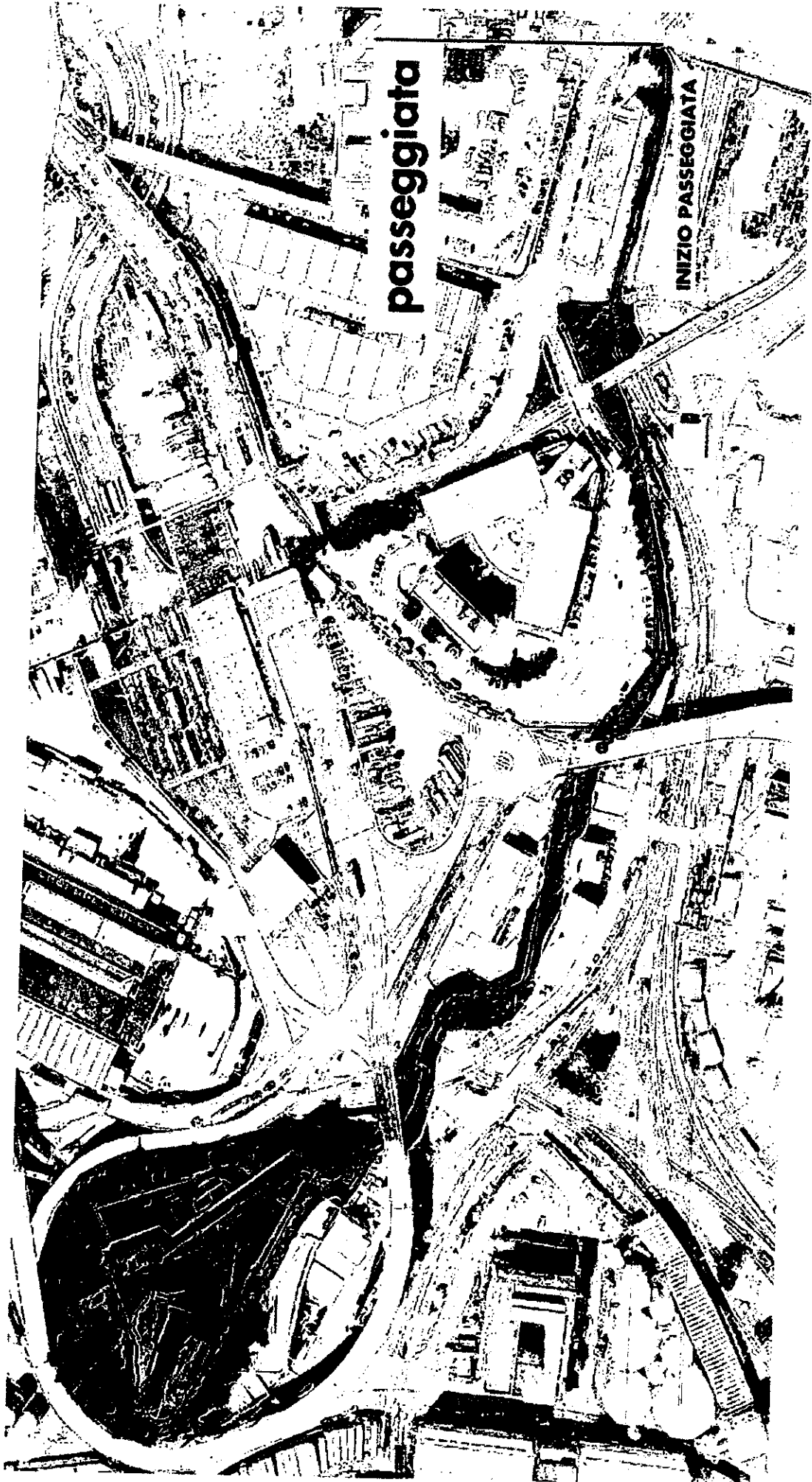

repertorio iconografico

Foto d'epoca, stampe antiche, acquarelli o tempere otto/novecentesche per testimoniare, confrontandolo con il presente, un passato che non c'è più: la storia della città attraverso le emergenze nel panorama e la morfologia del territorio.

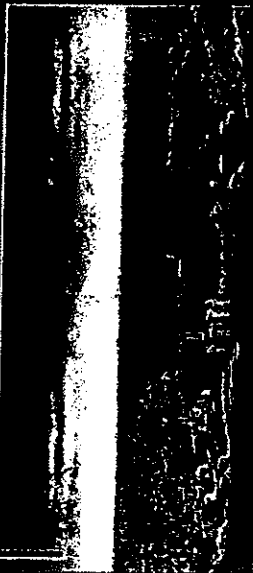

Le antiche mura della città e il promontorio di Capo di Faro. La grande cinta difensiva viene interrotta

Ad agosto, in occasione di Capod'Alba, il Comune di Genova organizza la "Settimana del Patrimonio" allestita dal 2006 e, dopo l'inaugurazione della "Liguria", si focalizza la giornata del patrimonio promontorio di Capo di Faro, che viene completata da un itinerario di visita notturna con una passeggiata che attraversa tutta l'isola, dal faro al mare, con l'illuminazione notturna.

QR code

ogni pannello avrà una pagina dedicata sul sito con le relative traduzioni in più lingue: si intende partire con il tedesco, il francese e lo spagnolo per poi proseguire con altri idiomi collaborando con i consolatari presenti a Genova

The old city walls and the cape of the lighthouse.

The great defensive curtain is broken

Ad agosto, in occasione di Capod'Alba, il Comune di Genova organizza la "Settimana del Patrimonio" allestita dal 2006 e, dopo l'inaugurazione della "Liguria", si focalizza la giornata del patrimonio promontorio di Capo di Faro, che viene completata da un itinerario di visita notturna con una passeggiata che attraversa tutta l'isola, dal faro al mare, con l'illuminazione notturna.



approfondimento

il commento può essere sia storico che tecnico: dall'avvicinarsi degli eventi del passato allo spiegazione del funzionamento del porto contemporaneo con riferimento al panorama e alla vita che vi si svolge. **IN ITALIANO E INGLESE**

inserimento simulazione

dei nuovi pannelli di passeggiata e parco. Il colore di fondo grigio sarà di una tonalità assimilabile allo ringhiera, più elegante e discreto rispetto al bianco dei pannelli esistenti.

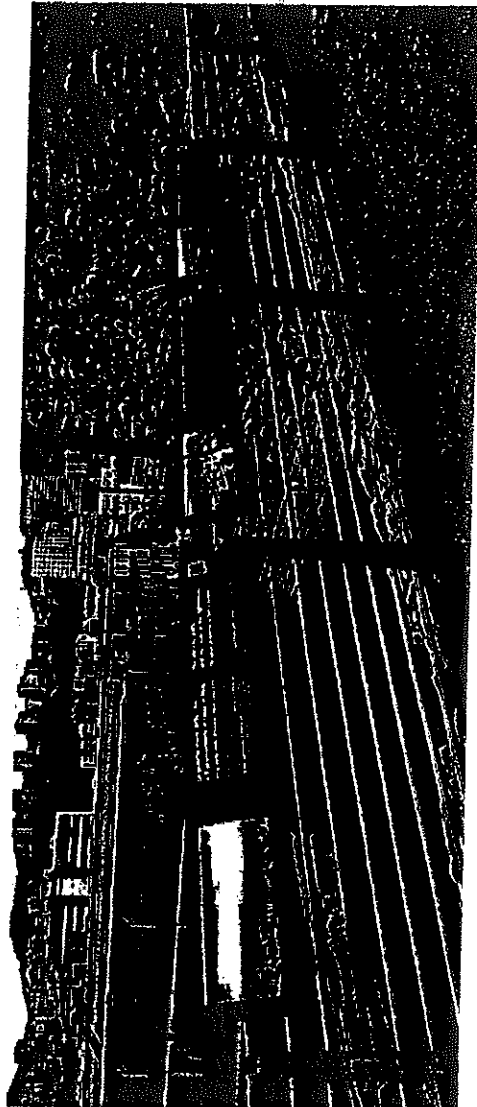

logo SPONSOR

ogni pannello riporta il logo del sostenitore del restyling

stato di degrado dei pannelli esistenti

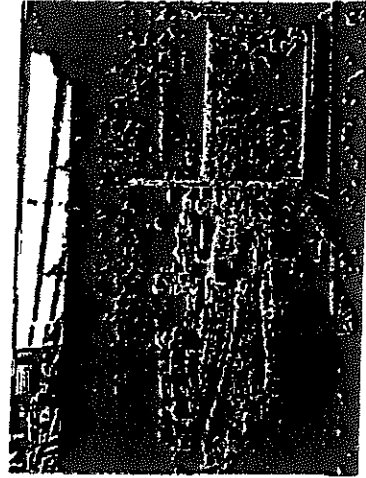

logo SPONSOR

ogni pannello riporta il logo del sostenitore del restoring

illustrazione

Un'immagine pensata ad hoc, a disegno, sufficientemente naïve e stilizzata per essere comprensibile a tutti e simpatica nel tratto per attirare la curiosità dei bambini.

QR code

ogni pannello avrà una pagina dedicata sul sito con le relative traduzioni in più lingue: si intende partire con il tedesco, il francese e lo spagnolo per poi proseguire con altri idiomi collaborando con i consulenti presenti a Genova

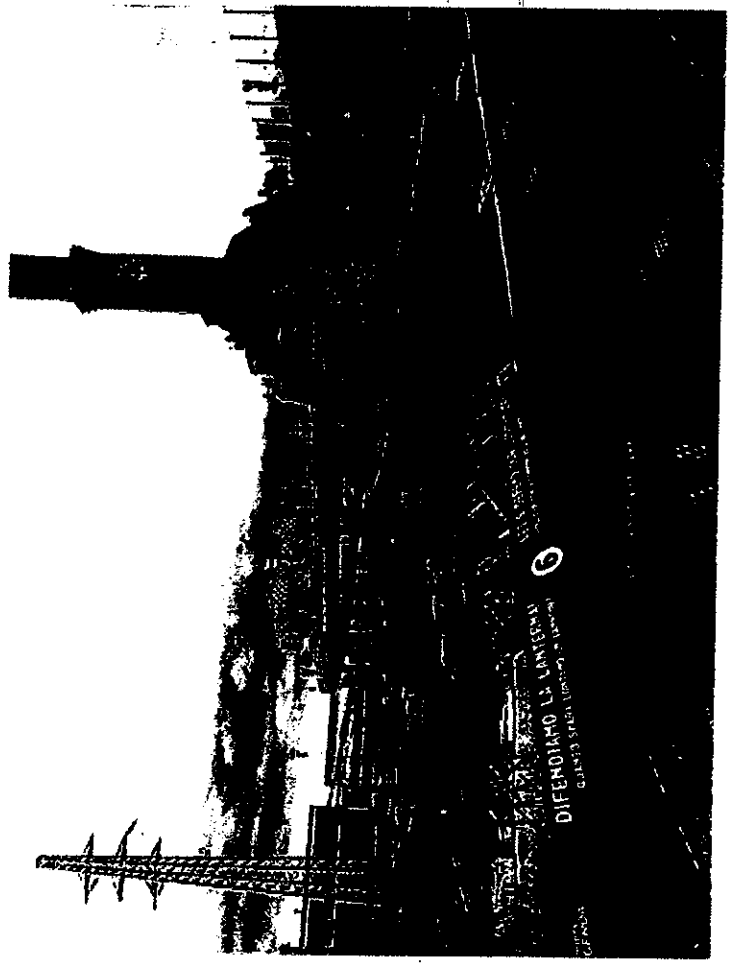
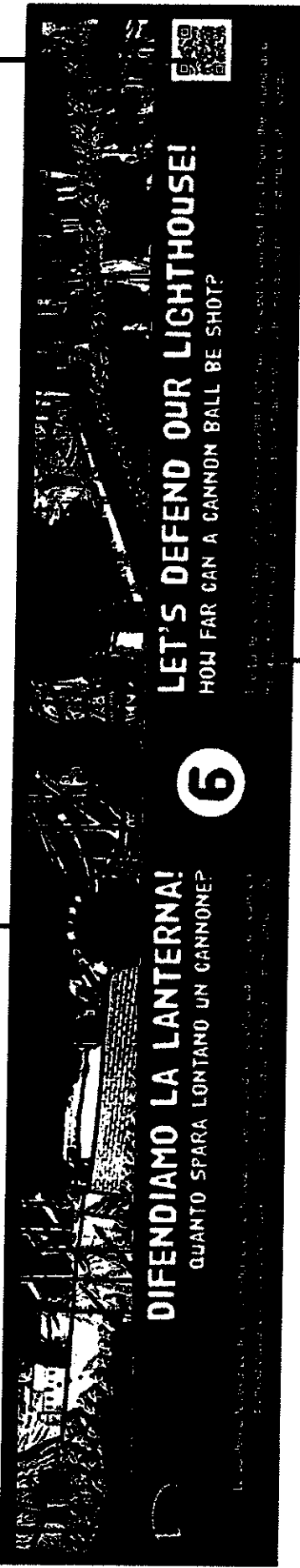

approfondimento

il commento può essere sia storico che tecnico, con un'esclamazione avvincente e una domanda per stimolare l'interazione e la ricerca. Come in un gioco, i piccoli visitatori e i loro accompagnatori adulti si cimenteranno a contare le gru, capire il funzionamento dei moli, delle mura, della torre fare, etc. IN ITALIANO E INGLESE

stato di degrado dei pannelli esistenti



inserimento simulazione

dei pannelli per bambini lungo la passeggiata. Il colore di fondo rosso sarà un richiamo facilmente identificabile per il pubblico giovane e riprende l'immagine coordinata della Lanterna.



ISTITUZIONE
MUSEI DEL MARE
E DELLE MIGRAZIONI



COMUNE DI GENOVA

Genova, 17 settembre 2019
Prot. N. 162

A tutte le persone in indirizzo

LORO SEDI

Oggetto: Lanterna di Genova - richiesta collaborazione al rinnovo dei pannelli didattici.

Gentilissimi,

come saprete, nel 2017 è stato portato a termine l'accordo che prevedeva l'acquisizione da parte del Comune di Genova del complesso monumentale della Lanterna, costituito dal parco, dalla passeggiata e dalla torre faro di proprietà della Marina Militare.

Da marzo 2018, il complesso monumentale è entrato a far parte delle strutture coordinate dal Mu.MA, civica Istituzione Musei del Mare e delle Migrazioni che, in collaborazione con il soggetto gestore, Fondazione Labò, e con i volontari e Amici della Lanterna, ha iniziato a curarne la supervisione scientifica, la manutenzione e le attività di valorizzazione.

Il nuovo sistema di gestione ha visto le affluenze al monumento incrementare, grazie ad una importante rete di sostenitori e numerose iniziative. Da circa 8000 visitatori l'anno che si registravano al 2013, si è arrivati a ventimila visitatori/anno, seppure con aperture limitate al weekend o infrasettimanali su prenotazione. Questo dato positivo è rimasto stabile anche negli ultimi anni, nonostante la tragedia della caduta del Ponte Morandi.

L'attenzione generale verso il complesso monumentale della Lanterna è via via cresciuto nel tempo. I Ministeri Beni Culturali e Infrastrutture e Trasporti hanno stanziato, per le annualità 2016-2022, risorse per importanti interventi di manutenzione straordinaria, alcuni già in corso. La Fondazione Labò ha ottenuto fondi privati per l'efficientamento energetico dell'illuminazione pubblica e monumentale, l'installazione di infrastrutture tecnologiche e, grazie ad un'azione di crowdfunding, è stato installato nell'area il WiFi gratuito. Sono stati lanciati un nuovo sito internet e nuovo brand, è stata progettata una soluzione per il miglioramento dell'accessibilità ai disabili, sono state adottate strategie di wayfinding. E' stato anche realizzato un aggiornamento del percorso museale e, recentemente, si è provveduto al restauro dello stemma di Genova sulla facciata nord della Lanterna.

Sempre in termine di accessibilità, dalla primavera di quest'anno, come Comune abbiamo attivato un servizio di trasporto pubblico che, una domenica al mese, porta gratuitamente i visitatori all'imbocco della passeggiata. Grazie ad una sponsorizzazione privata, la tracciatura di un percorso pedonale dal Galata Museo del Mare alla Lanterna è in corso di realizzazione, affiancata dalla distribuzione di mappe cartacee presso i principali punti informativi e turistici.

30

GENOVA

MORE THAN THIS

Mu.MA - Istituzione Musei del Mare e delle Migrazioni
Calata de Mari, 1 - 16126 Genova
Tel +39 010 2512435 - +39 010 2514760 - Fax +39 010 2543908
e-mail: muma@muma.genova.it



ISTITUZIONE
MUSEI DEL MARE
E DELLE MIGRAZIONI



COMUNE DI GENOVA

Proprio il crescente e diffuso interesse verso un reale rilancio della Lanterna e di tutte le sue potenzialità come bene storico e culturale fortemente connesso alla città, ci hanno portato a presentare nel 2017 un progetto ad Autorità Portuale, poi ammesso al finanziamento, che si è concluso positivamente con la messa in campo di azioni di manutenzione del verde e degli apparati elettronici e di illuminazione.

A fine settembre avremo l'opportunità di presentare ad Autorità Portuale una nuova richiesta di contributo, che pensiamo finalizzato a sostenere la realizzazione, lungo la passeggiata che porta dal Terminal Traghetto all'ingresso del parco, di nuovi pannelli didattici che descrivano la storia dell'evoluzione del porto e illustrino le attività attualmente in corso nell'area portuale, accompagnando il visitatore alla scoperta delle tante realtà che la rendono viva ogni giorno.

Trattandosi di un contributo, la normativa di Autorità Portuale stabilisce che i progetti vengano realizzati anche in collaborazione con altri soggetti sostenitori. Per questo motivo ci rivolgiamo alla vostra organizzazione affinché valutate la possibilità di contribuire economicamente alla realizzazione dei nuovi pannelli, acquistandoli direttamente dal fornitore.

Successivamente all'accoglimento della richiesta da parte di Autorità Portuale, e previo successivo accordo da sottoscrivere tra voi e l'Istituzione Mu.MA, la spesa da voi sostenuta potrà configurarsi come sponsorizzazione tecnica con fornitura diretta della prestazione.

A tal fine, vi allegiamo una mappa contenente il posizionamento di tutti i pannelli lungo il percorso e una breve descrizione dei contenuti di ognuno, nonché il rendering di come appariranno gli stessi una volta installati e la relativa quotazione. Come potrete notare, in ogni pannello è prevista la possibilità di posizionare in modo ben visibile il logo del sostenitore del restyling; ampio risalto verrà inoltre dato alla collaborazione su tutto il materiale promozionale e di comunicazione che verrà prodotto, così come su social media e sito internet.

Qualora foste interessati ad essere al nostro fianco in questa importante azione, volta al migliorare la fruizione del complesso monumentale della Lanterna da parte di cittadini e turisti, vi preghiamo di inoltrare, entro il 27 settembre p.v., all'indirizzo mail della funzionaria referente per il Mu.MA, Valeria Magliano, vmagliano@muma.genova.it, una breve nota di adesione che riporti il numero (o i numeri) del pannello (o dei pannelli) che pensate possa (o possano) essere di vostro maggior interesse realizzare a vostre spese.

Sperando che questa proposta trovi un positivo riscontro, vi ringraziamo per l'attenzione e vi porgiamo i nostri più cordiali saluti.

La Presidente
Ing. Nicoletta Vizzani

GENOVA
MORE THAN THIS

Mu.MA - Istituzione Musei del Mare e delle Migrazioni
Calata de Mari, 1 - 16126 Genova
Tel +39 010 2512435 +39 010 2514760 - Fax +39 010 2543908
e-mail: muma@muma.genova.it

31

Certificato del messaggio

Il messaggio contiene una firma digitale.

CASELLA DI POSTA ELETTRONICA CERTIFICATA:

--Questo è un Messaggio di Posta Certificata-- Il giorno 26/09/2019 alle ore 10:01:09 (+0200) il messaggio con Oggetto "richiesta contributo Istituzione Musei del Mare e delle Migrazioni - Comune di Genova - attività di valorizzazione passeggiata Lanterna" è stato inviato dal mittente "istituzione_muma@pec.it" e indirizzato a: decaro@lanternadigenova.it nviziano@muma.genova.it segreteria generale@pec.porto.genova.it silvia.martini@portsofgenoa.com Il messaggio originale è incluso in allegato, per aprirlo cliccare sul file "postacert.eml" (nella webmail o in alcuni client di posta l'allegato potrebbe avere come nome l'oggetto del messaggio originale). L'allegato [dati cert.xml](#) contiene informazioni di servizio sulla trasmissione L'identificativo univoco di questo messaggio è: opec292.20190926100109.11844.127.1.68@pec.aruba.it

Sezione n.1

(text/html; charset=iso-8859-1) Nome file: [Allegato senza nome 1](#)(733 bytes)

Sezione n.2

(application/xml; name=dati cert.xml) Nome file: [dati cert.xml](#)(1 kB)

Sezione n.3

(message/rfc822; name=postacert.eml) Nome file: [postacert.eml](#)(5 MB)

Sezione n.4

(application/x-pkcs7-signature; name=smime.p7s) Nome file: [smime.p7s](#)(5 kB)

32